

Rapport 2025 sur le registre national des Prothèses totales de cheville de l'AFCP

Jean Luc Besse, Pôle Santé Publique des HCL, Pierre Barouk et l'AFCP

- Jean Luc Besse – coordonnateur du registre pour l'AFCP
- Service de Recherche et Epidémiologie Cliniques - Pôle santé publique des Hospices Civils de Lyon
- Pierre Barouk– président de l'AFCP
- AFCP : Association Française de Chirurgie du Pied <https://afcp.com.fr/registre-des-ptc/>

Recenser et suivre toutes les prothèses totales de cheville (PTC) implantées en France pour éviter un nouveau scandale sanitaire (affaire « mediator », prothèses mammaires PIP...) : tel était l'objet de l'outil qui a été lancé en 2012 par l'Association Française de Chirurgie du Pied (AFCP) en collaboration avec l'unité de recherche clinique du Pôle Santé Publique (*ex-Pôle IMER*) des Hospices Civils de Lyon et les industriels distributeurs des prothèses actuellement remboursées et/ou posées en France [1,2].

Ouvert depuis le 18 juin 2012, le Registre National des Prothèses Totales de Cheville vise à collecter de manière exhaustive les données relatives aux conditions de pose (indications, gestes opératoires associés...), le suivi et les éventuelles complications, précoces et/ou tardives, imposant des réinterventions chirurgicales. [3]

ACTIVITE des 13 premières années

- **Inclusions réalisées du 18 Juin 2012 au 30 Juin 2024**
- **7 515 PTC (Prothèses Totales de Cheville) ont été posées** (données fournies par les 4 industriels : Iceram, Conmed, Smith et Nephew, SBI-Stryker, Wright-Tornier)
- **6 040 PTC ont été saisies dans le registre, soit 80,4 % des poses** (vs 1475 non saisies)
 - ✓ Société DTMedTech: 411/524 (soit 78,4% incluses / nombre de Prothèses Hintegra posées)
 - ✓ Société Conmed : 138/159 (soit 86,8% incluses / nombre de Prothèses Quantum posées)
 - ✓ Société Iceram : 139/144 (soit 96,5% incluses / nombre de Prothèses Akile posées)
 - ✓ Société Smith Nephew: 16/21 (soit 76,2 % incluses / nombre de Prothèses Cadence posées)
 - ✓ Société SBI-Stryker: 257/341 (soit 75,4% incluses / nombre de Prothèses Star posées),
 - ✓ Société Wright-Stryker : 953/1182 Salto patin mobile (soit 80,6 % incluses / nombre posées)
3272 /4002 Salto Talaris ou XT ou sur mesure (soit 81,8% incluses / nombre posées)
 - ✓ Société Stryker : 854/1142 Infinity (soit 74,8 % incluses / nombre de prothèse Infinity-Inbone posées)

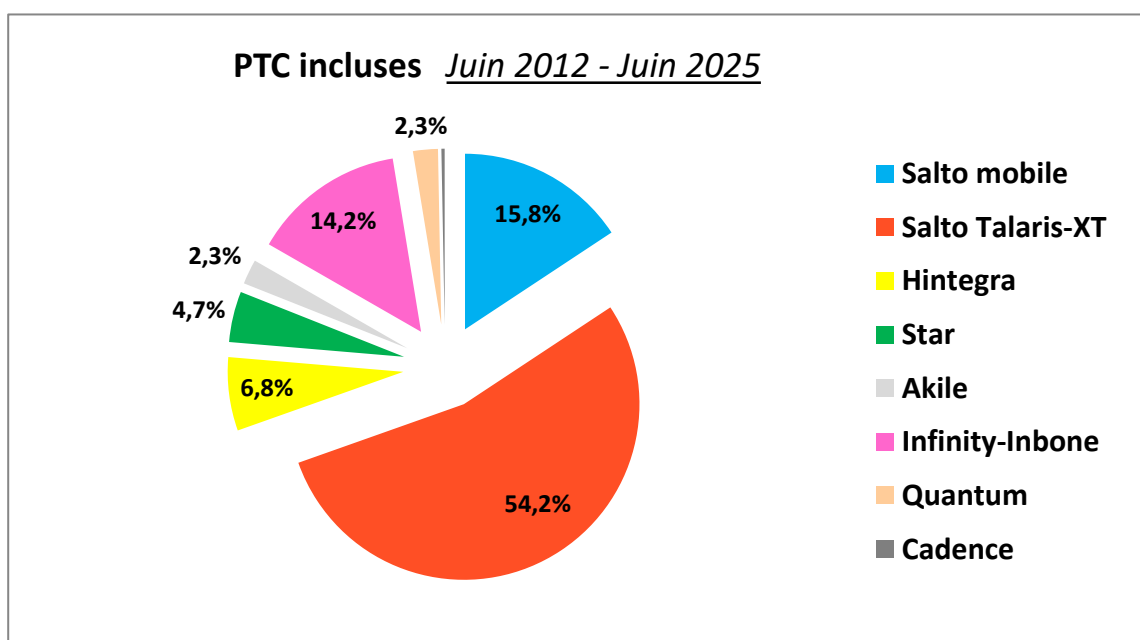

PTC non actives dans le registre

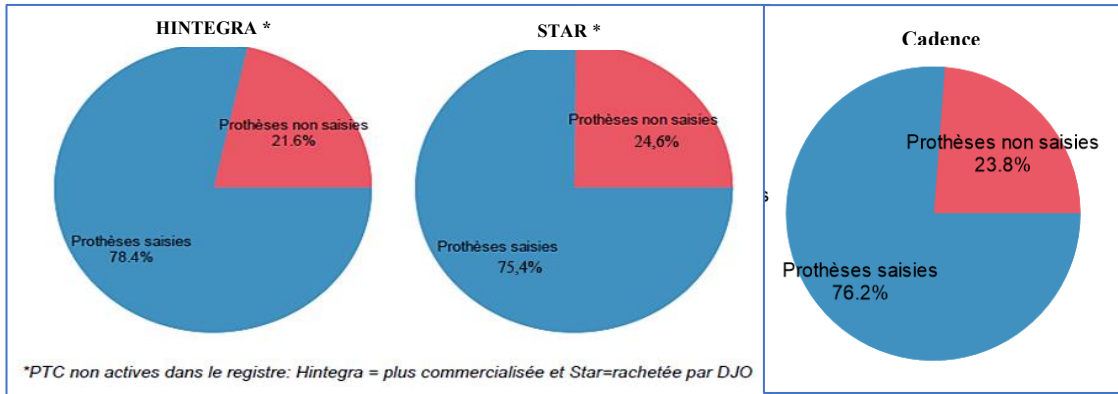

PTC actives dans le registre

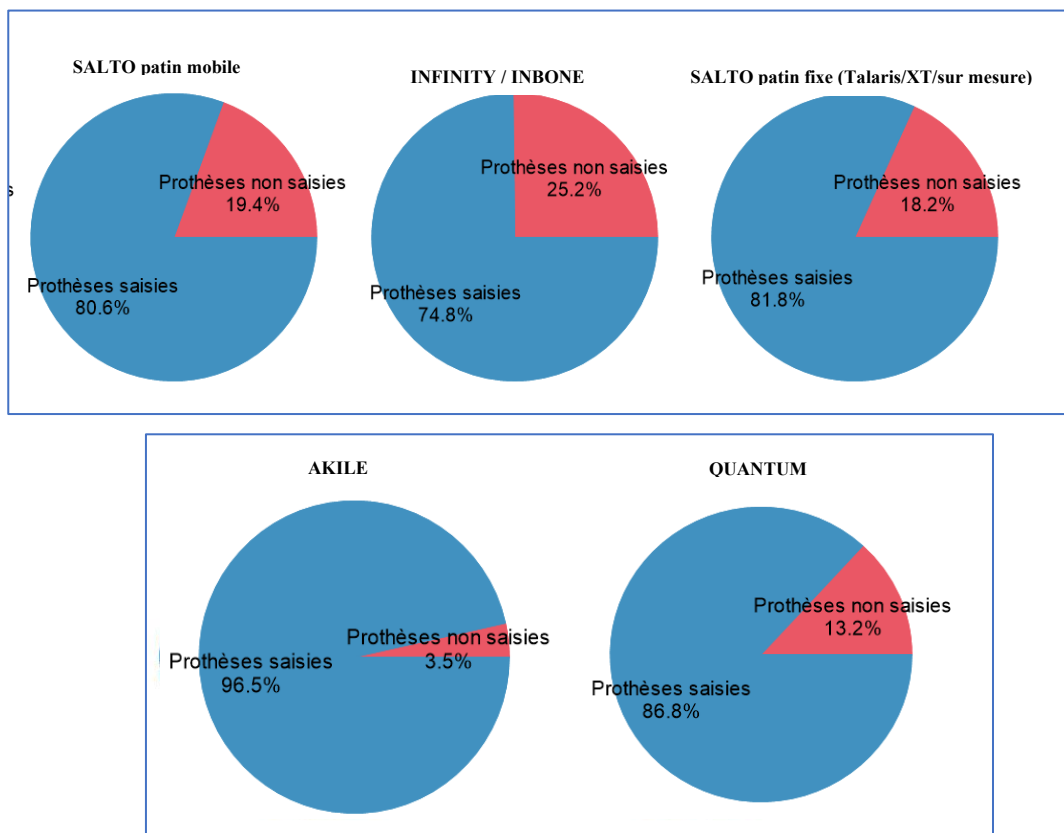

Evolution du type de Prothèse de cheville dans le registre en 12 ans

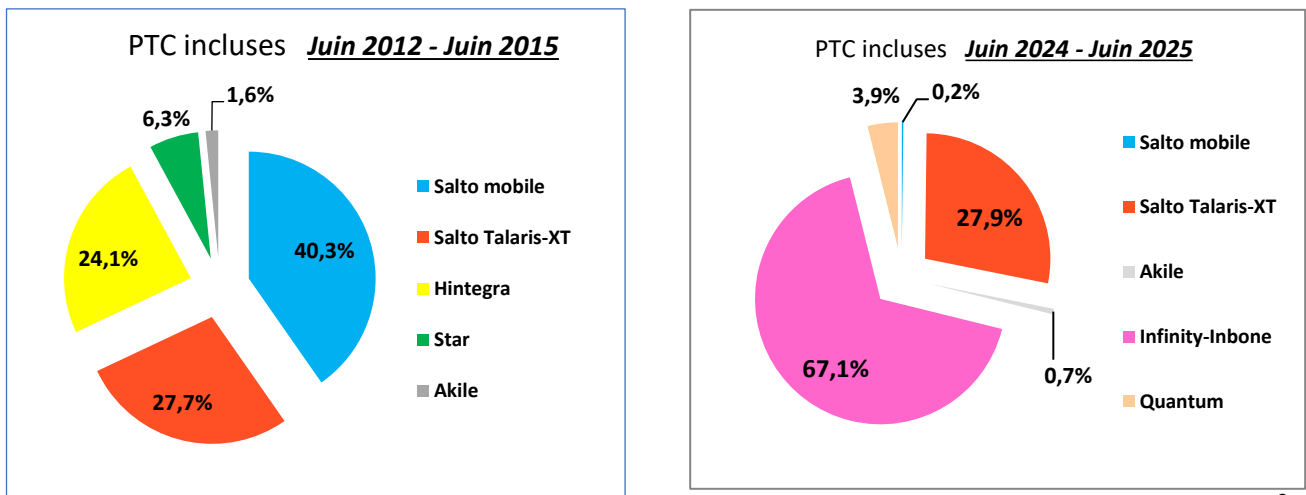

▪ **Centres et chirurgiens poseurs**

Chaque mois, chaque industriel fourni contractuellement au pôle de Santé Publique un tableau Excel concernant les poses avec les noms des chirurgiens, le nombre de prothèses posées, leur adresse e-mail et leur téléphone.

Un contrôle du signalement des prothèses livrées aux différents chirurgiens poseurs le mois précédent est ensuite réalisé dans le registre.

Les chirurgiens qui n'auront pas renseigné leur(s) prothèse(s) sont relancés à trois reprises.

Le Service de Recherche et Epidémiologie Cliniques des HCL envoie ensuite les résultats à chaque industriel (PTC saisies d'emblée - PTC saisies après rappel - PTC non saisies).

Et ce sont alors les industriels qui doivent faire les démarches nécessaires pour relancer les chirurgiens qui n'ont pas renseigné le registre.

⇒ **414 chirurgiens ont posé les 7 515PTC**

<https://afcp.com.fr/wp-content/uploads/2024/01/Registre-PTC-Bilan-par-Chirurgien-Centre-poseur-Juin-2012-Juin-2023.pdf>

⇒ **154 chirurgiens n'ont jamais saisi leurs PTC** malgré les 3 relances du Pôle de Santé Publique et l'action des commerciaux d'Iceram, Wright-Tornier et Stryker, Smith Nephew, Conmed

Il s'agit de centres qui ont posé 1 à 28 prothèses ; cela représente 431 PTC (soit 5,7 % des PTC posées) :

- 1 prothèse posée : 71 chirurgiens
- 2 à 12 prothèses posées : 78 chirurgiens
- 15 à 28 prothèses posées : 5 chirurgiens

⇒ **260 chirurgiens ont saisi des prothèses dans le registre :**

<i>PTC/ chirurgiens dans le registre</i>	Nombre de chirurgiens (%)	Nombre de prothèses saisies (%)
1 - 13 prothèses (> 1 /an)	178 (68.5)	603 (9.9 %)
14 - 26 prothèses (1-2 /an)	41 (15.8)	790 (13.1 %)
27- 65 prothèses (2-5 /an)	25 (9.6)	1096 (18.2 %)
66- 130 prothèses (5-10 /an)	7 (2.7)	605 (10.0 %)
> 130 prothèses (soit > 10 /an)	9 (3.5)	2 946 (48.8 %)
TOTAL	260	6 040

9 Chirurgiens en ont saisi plus de cent trente (soit >10/an). Ils constituent 48.8% % des PTC saisies dans le registre.

⇒ L'investissement des chirurgiens dans l'évaluation de leur PTC via le registre est proportionnel au nombre de prothèses réalisées par centre poseur :

PTC posées / centre	Nombre de centres	Exhaustivité
1 - 13 prothèses (> 1 /an)	313 chirurgiens	49.5 % (0 – 100)
14 - 26 prothèses (1-2 /an)	46 chirurgiens	76.1 % (0 – 100)
27- 65 prothèses (2-5 /an)	35 chirurgiens	77.2 % (0 – 100)
66- 130 prothèses (5-10 /an)	9 chirurgiens	88.1 % (61 – 100)
> 130 prothèses (soit > 10 /an)	11 chirurgiens *	92.3 % (20 – 100)
TOTAL	414	80,4 %

* excepté 1 centre gros poseur qui ne participe plus au registre, l'exhaustivité serait de 97.3%

136 chirurgiens (33%) ont saisi toutes leur PTC

PTC non saisies dans le registre	Nombre de chirurgien	Nombre de prothèses non saisies
1 - 13 prothèses	255	744
14 - 26 prothèses	16	291
27- 65 prothèses	6	194
66- 130 prothèses	0	0
> 130 prothèses	1 (centre gros poseur)	136
TOTAL	278	1365

▪ **Caractéristiques des patients à la chirurgie**

Il y avait 61,6 % d'hommes et 38,4% de femmes, d'âge moyen 64,8 ans (18 ans – 92 ans).

La cheville controlatérale était : 76,7% normale, 15,0% arthrosique non opérée, 2,1% arthrodésée, 6,2% prothésée, 0.01% amputée

Les arthroses post-traumatique, primitive et sur laxité étaient les 3 étiologies les plus fréquentes

Etiologies	Post traumatique (post-fracture)	2 638 (43.7 %)
	Arthrose sur laxité	1 345 (22.3 %)
	Arthrose primitive	977 (16.2 %)
	Arthropathie inflammatoire	349 (5.8 %)
	Reprise de prothèse	263 (4.4 %)
	Pied plat valgus	123 (2.0)
	Hémophilie	76 (1.3)
	Ostéochondrite talus	67 (1.1)
	Hémochromatose	57 (0.9)
	Pied Bot	39 (0.6)
	Nécrose partielle talus	35 (0.6)
	Neurologique	27 (0.4)
	Désarthrodèse	23 (0.4)
	Séquelles infectieuses	14 (0.3)
Tumorale	6 (0.1)	

▪ **Examen clinique avant l'intervention**

Axe de l'arrière pied	Centré	65.6 %
	Désaxé en varus (>5°)	21.7 %
	Désaxé en valgus (>5°)	12.7 %
Stabilité	Pas de laxité intra-articulaire	78.7 %
	Laxité latérale	17.8 %
	Laxité médiale	3.5 %
Flexion dorsale	<i>moyenne (std)</i>	5.9° ± 8.0
	<i>min — max</i>	- 30° — 30°
Flexion Plantaire	<i>moyenne (std)</i>	20.9° ± 10.0
	<i>min — max</i>	0° — 60°
Equin	Oui	14.2 %

Cotation de la douleur (AOFAS)	Aucune	1.0 %
	Légère, occasionnelle	0.8 %
	Modérée, quotidienne	24.1 %
	Sévère, permanente	74.2 %
Score AOFAS total	oui	39.0 %
	moy	35.3 ± 14.9 / 100
	(min — max)	(0 — 82)
EVA	oui	7.2 %
	moy	7.2 ± 1.5 / 10
	(min — max)	(1 — 10)
Score EFAS total	oui	9.2 %
	moy	5.2 ± 3.3 / 24
	(min — max)	(0 — 20)

▪ **Chirurgie en vue de la pose de la prothèse de cheville dans les 6 mois précédent**

Présence d'au moins une chirurgie	298 (4.9 %)
Geste ligamentaire	66 (1.1 %)
<i>Latérale</i>	54
<i>Médiale</i>	12
Ostéotomie	97 (1.6 %)
<i>Supra-malléolaire</i>	9
<i>Malléole médiale</i>	7
<i>Malléole latérale (fibula)</i>	10
<i>Calcaneus</i>	61
<i>ES tibia</i>	7
<i>1^{er} métatarsien</i>	10
<i>Médio-pied</i>	8
Arthrodèse	104 (1.7 %)
<i>Sous-talienne</i>	42
<i>Talo-naviculaire (± calcanéocuboidienne)</i>	16
<i>Triple arthrodèse (ST + TN ± CC)</i>	35
<i>Naviculo-cunéenne et/ou Lisfranc</i>	8
<i>Tibio-fibulaire</i>	3
Biopsie osseuse	44 (0.7 %)
Arthrolyse de cheville	71 (1.2 %)
Spaceur en ciment	32 (0.5 %)
Gestes tendineux (cheville, arrière-pied)	38 (0.6 %)

⇒ **Intervention**

⇒ **Prothèse posée**

Marque de la prothèse	Salto-Talaris et XT	3 272 (54.2 %)
	Salto patin mobile	953 (15.8 %)
	Infinity-Inbones	854 (14.2 %)
	Hintegra	411 (6.8 %)
	Star	257 (4.3 %)
	Akile	139 (2.3 %)
	Quantum	138 (2.3 %)
	Cadence	16 (0.3 %)
Type de prothèse tibiale	Standard	5 875 (97.3 %)
	Reprise	142 (2.4 %)
	Sur mesure	23 (0.4 %)
Type de prothèse talus	Standard	5 604 (92.8 %)
	Reprise	405 (6.7 %)
	Sur mesure	31 (0.5 %)
Épaisseur du patin (mm)	min — max	4 mm —16 mm
Guide de coupes sur mesure	oui	872 (14.4%)
Chirurgie sous Garrot	oui	5 824 (96.4%)
Temps de garrot (min)	moy	92.3 ± 28.1 minutes
	min — max	10 — 180 min.
Durée opératoire totale	moy	106.4 ± 39.5 minutes
	min — max	30 — 305 min.

Les épaisseurs de patin les plus fréquentes étaient : 4mm à 8mm (90.1%).

216 (3.6%) chirurgies ont été réalisées sans garrot.

⇒ **Incidents per-opératoires**

Présence d'au moins un incident	417 (6.9 %)
Fracture malléole	319 (5.3 %)
Fracture talus	5 (0.1 %)
Lésion tendon	44 (0.7 %)
Lésion nerveuse	5 (0.1 %)
Lésion vasculaire	6 (0.1 %)
Défaut de tenue implant	59 (1.0 %)

⇒ **Gestes associés**

Présence d'au moins un geste	3 032 (50.2 %)
<i>Nombre de gestes</i>	5 345
<i>Nombre moyen de gestes</i>	1.8 (1 – 6)
Arthrolyse	2 244 (37.2 %)
<i>Médiale</i>	510
<i>Latérale</i>	104
<i>Etendue</i>	1531
<i>Postérieure (par abord postéro-médiale)</i>	99
Allongement tendon calcanéen (Achille)	1 150 (19.0%)
<i>Percutané</i>	922 (15.3%)
<i>Jumeau (Strayer ou proximal)</i>	208
<i>Achille à ciel ouvert</i>	20
Geste ligamentaire	740 (12.3 %)
<i>Latérale</i>	610 (10.1%)
<i>Médiale</i>	96
<i>Latérale et médiale</i>	25
<i>Syndesmose tibio-fibulaire</i>	9
Ostéotomie	215 (3.6 %)
<i>Supra malléolaire</i>6
<i>Malléole médiale</i>	38
<i>Malléole latérale (fibula)</i>	42
<i>Calcanéus</i>	60
<i>1^{er} métatarsien</i>	71
<i>Médio-pied</i>	10
Arthrodèse	281 (4.7 %)
<i>Sous-talienne</i>	212 (3.5 %)
<i>Talo-naviculaire (± calcanéo-cuboidienne)</i>	38
<i>Triple arthrodèse (ST + TN ± CC)</i>	7
<i>Naviculo-cunéenne et/ou Lisfranc</i>	14
<i>Tibio-fibulaire</i>	10
Greffe tibia	338 (5.6 %)
Greffe talus	196 (3.2 %)
Autres chirurgie tendineuses	160 (2.6 %)
<i>Ténolyse et/ou allongement TP</i>	83 (1.4 %)
<i>Ténodèse fibulaire LF-CF</i>	28
<i>Ténolyse et/ou allongement fibulaire</i>	58

Le détail des gestes est donné en pourcentage du nombre total de PTC

▪ **FICHES de SUIVI**

A noter que ces fiches de suivi n'étaient pas obligatoires, mais une action a été faite en 2014 auprès des chirurgiens de l'AFCP afin de les inciter à les remplir. Elles conditionnent en effet les courbes de survie KM.

Chaque chirurgien peut les utiliser pour suivre ses patients, les données étant facilement exportables.

⇒ **2 867 patients ont eu au moins une visite de suivi, soit 47.5 % des patients du registre.**

Ces patients ont eu en moyenne 2.3 visites de suivi (1- 12), à un délai moyen de 22.4 mois (1 mois – 12.4 ans).

⇒ **Complications précoces dans les 3 premiers mois (sans révision d'implant)**

Au moins une complication	183 (6.5 %)
Retard cicatrisation	131 (4.6 %)
Infection	28 (1.0 %)
Thrombo-embolique	5 (0.2%)
Fracture malléole	23 (0.8%)
Neuro-algodystrophique	19 (0.7%)

⇒ **SCORES AOFAS, EFAS total et EVA douleur (au dernier suivi)**

Les données sont fournies pour les patients ayant eu au moins une visite de suivi ou une visite de reprise (n=3050).

Cotation de la douleur (AOFAS)	Aucune	1 161 (38.4 %)
	Légère, occasionnelle	1 146 (37.9 %)
	Modérée, quotidienne	519 (17.2 %)
	Sévère, permanente	200 (6.6 %)
Score AOFAS total	oui	1 347 (44.2 %)
	moy	80.7 ± 16.9 / 100
	min — max	(0 — 100)

Score EFAS total **	oui	580
	moy	17.9 ± 5.3 / 24
	min — max	(0 — 24)

EVA douleur **	oui	556
	moy	1.8 ± 2.1 / 10
	min — max	(0 — 10)

** variables créées en 2023

⇒ **Amplitudes articulaires cliniques (au dernier suivi)**

Flexion dorsale (°)	moy	10.5° ± 5.9
	min — max	-15° — 30°
Flexion plantaire (°)	moy	24.7° ± 10.8
	min — max	0° — 60°

Les données sont fournies pour les patients ayant eu au moins une visite de suivi (n=2867)

⇒ **Radiographies simples (lors des visites de suivi ou reprises n=3050)**

Désaxation axiale (cheville. Arrière-pied)	293 (9.7 %)	Sur fiche suivi n=2685
Malposition Prothétique	178 (5.9 %)	Tibiale : 67 (2.4 %)
		Talienne : 62 (2.2 %)
Laxité intra-prothétique(tilt)	66 (2.2 %)	Latérale : 26 (0.9 %)
		Médiale : 22 (0.8 %)
Liseré PTC (0-3mm)	364 (12.0 %)	Tibia : 277(9.7 %)
		Talus : 68 (2.4 %)
Géode péri-prothétique > 1cm	232 (7.7 %)	Tibia : 141 (5.0 %)
		Talus : 106 (3.7 %)
Enfoncement prothétique	164 (5.4 %)	Tibia : 51 (1.8 %)
		Talus : 58 (2.0 %)

▪ **FICHES de REPRISES**

519 prothèses ont été réopérées (8.6%), soit 613 fiches de reprises (1 à 4 par patients réopérés) ; ce taux était de 2% à 2 ans, de 5.8% à 3 ans, de 6.4% à 5 ans, de 7,7% à 6 ans, de 8.4% à 7 ans, de 8,7% à 8 ans

Nombre de reprise (unité = la prothèse)	Sans dépose	319 (5.3 %)
	Dépose partielle (tibia ou talus)	80 (1.3 %)
	Dépose totale (tibia+talus)	120 (2.0 %)

⇒ **Motifs de la première reprise (plusieurs possibles)**

Douleur	330 (63.6 %)
Raideur	111 (21.4 %)
Géodes - lyse	92 (17.7 %)
Infection	90 (17.3 %)
Migration implant	90 (17.3 %)

Troubles de cicatrisation	90 (17.3 %)
Désaxation arrière-pied	55 (10.6 %)
Malposition prothétique	31 (6.0 %)
Instabilité	26 (5.0 %)
Arthrose articulation sous-jacente	24 (4.6 %)
Luxation patin mobile	21 (4.0 %)
Pseudarthrose et/ou fracture (malléole, tibia, talus)	17 (3.3 %)
Fracture patin mobile	10 (1.9 %)
Lésion nerveuse	9 (1.7 %)
Rupture tendineuse	5 (1.0 %)

⇒ **Reprises sans dépose**

Nombre de PROTHESES	319 (5.3 %)
Nombre total de reprise	377
Délai (mois)	21.6 mois (0 – 135)
Nombre de gestes complémentaires	376 (1 – 7)
Arthrolyse	167 (44.3 %)
Allongement Achille	33 (8.8%)
Plastie ligamentaire	12 (3.2 %)
Ostéotomie (calcaneus – malléole latérale-M1)	37 (9.8 %)
Arthrodèse (ST isolée – Triple ST-TN-CC)	19 (5.0 %)
Grefe géode tibia	19 (5.0 %)
Grefe géode talus	15 (4.0 %)
Changement patin	82 (21.8 %)
Lavage articulaire isolé	66 (17.5%)
Chirurgie tendineuse (suture tendon – tenolyse TP)	14 (3.7 %)
Reprise cutanée – nécrosectomie	62 (16.4 %)
Lambeaux	27 (7.2 %)
Vasculaire (hémostase)	2 (0.5 %)
Neurolyse	12 (3.2 %)
Ponction-biopsie	19 (5.0 %)
Ostéosynthèse fracture	11 (2.9 %)
Ablation matériel	41 (10.9 %)
Réimpaction ou reposition implant	2 (0.5%)

⇒ **Reprises avec dépose partielle**

Nombre de PROTHESES	80 (1.3%)
Nombre total de reprise	83
Délai	21.8 mois (0 – 120)
Changement pièce TIBIALE	56 (68 %)
Changement pièce TALIEENNE	27 (32 %)
Gestes complémentaires : nombre PTC	44 (53.0 %)
nombre de geste	1.6 (1-4)
Greffe tibia	9 (10.8 %)
Greffe talus	8 (9.6%)
Arthrolyse	33 (39.8 %)
Allongement Achille	4 (4.8 %)
Geste ligamentaire latéral	1 (1.2 %)
Ostéotomie malléole médiale	2 (2.4 %)
Arthrodèse (ST ou Triple)	6 (7.2 %)
Suture tendon	1 (1.2 %)
Ostéosynthèse fracture	1 (1.2 %)
Ablation matériel	7 (8.4 %)

⇒ **Reprises avec dépose complète**

Nombre de PROTHESES	120 (2.0 %)
Nombre de reprise	153
Délai	32.4 mois (1 – 148)
Changement prothétique complet	61 (40 %)
Arthrodèse	65 (42.5%)
<i>Arthrodèse Talo-crutale isolée (cheville)</i>	37
<i>Arthrodèse Tibio-talo-calcaneenne (TTC)</i>	23
<i>Pan-arthrodèse (TTC+mediopied)</i>	5
Spacer définitif	1 (0.7%)
Spacer temporaire avant arthrodèse	17 (11.1%)
Spacer temporaire avant nouvelle prothèse	8 (5.2%)
Amputation	1 (0.7%)

⇒ Les patients eux-mêmes sont impliqués dans la surveillance de leur prothèse, en particulier dans le cas d'éventuelles complications : les chirurgiens les sensibilisent lors de l'intervention et leur délivrent un « Passeport Prothèse », carte qui mentionne les références de leur implant dans la base de données. Ils sont invités à signaler à l'administrateur toute complication et/ou réintervention chirurgicale concernant cette prothèse. Ainsi au cas où le chirurgien poseur n'aurait pas signalé la complication, l'administrateur peut obtenir l'information par le patient lui-même. Il peut alors contacter le chirurgien poseur pour qu'il renseigne les données relatives à cette complication et/ou à la réintervention.

A ce jour peu de patients ont contacté directement l'administrateur ; malheureusement beaucoup de patients n'ont jamais eu leur passeport prothèse.

▪ COURBES de SURVIE

On a pris en compte uniquement les patients qui avaient au moins une fiche de suivi de consultation et/ou une fiche de reprise chirurgicale

Deux types de taux ont été calculés :

- **Le taux KM prenant en compte la durée de suivi de chaque PTC.** Il comprend 2 types d'informations : reprise /pas de reprise et moment de survenue/durée de suivi.
- **Le taux Brut** est simplement la division du nombre de PTC sans reprise par le nombre total de PTC. Il comprend une seule information : reprise/pas de reprise.

⇒ Courbe de survie des PTC (tout type de reprise)

❖ à 2 ans

L'analyse de survie est réalisée parmi les patients ayant eu au moins une visite de suivi ou une visite de reprise

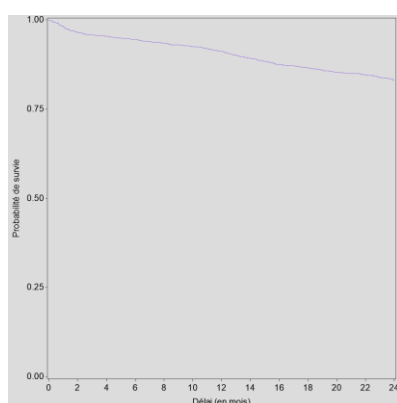

L'analyse est effectuée sur 3050 PTC dont 363 ont eu une reprise dans les 2 ans, soit un taux de survie sans reprise (KM) de **83.02 %** (81,26 -84,62)

Sur 3050 PTC, le taux brut sans reprise à 2 ans est de 88,1 %.

❖ à 10 ans

L'analyse de survie est réalisée parmi les patients ayant eu au moins une visite de suivi ou une visite de reprise

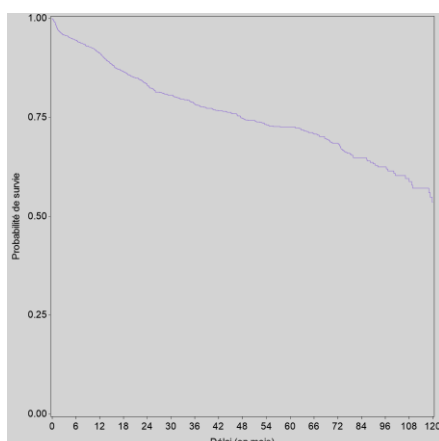

L'analyse est effectuée sur 3050 PTC dont 514 ont eu une reprise dans les 10 ans, soit un **taux de survie sans reprise (KM) de 53.51 %** (47,24 – 59,37)

Sur 3050 PTC, le taux brut sans reprise à 10 ans est de 83.15 %.

⇒ **Courbe de survie des PTC (changement partiel ou ablation totale)**

❖ **2 ans**

L'analyse de survie est réalisée parmi les patients ayant eu au moins une visite de suivi ou une visite de reprise

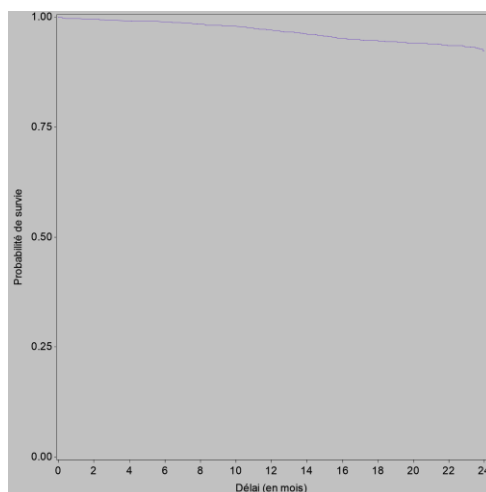

L'analyse est effectuée sur 3050 PTC dont 143 ont eu une reprise partielle ou totale dans les 2 premières années, soit un taux de survie sans reprise partielle ou totale (KM) de **92.39 % (91,04 – 93,54)**

Sur 3050 PTC, le taux brut sans reprise partielle ou totale est de 95.31%.

❖ **10 ans**

L'analyse de survie est réalisée parmi les patients ayant eu au moins une visite de suivi ou une visite de reprise

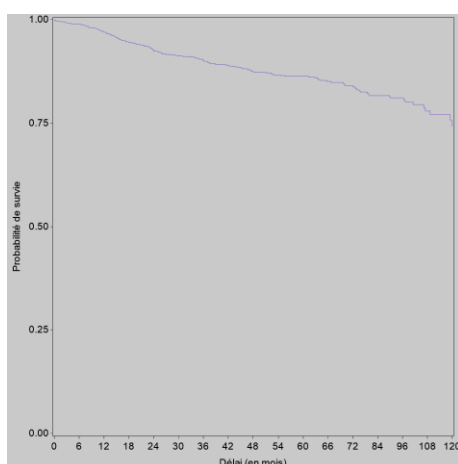

L'analyse est effectuée sur 3050 PTC dont 226 ont eu une reprise partielle ou totale dans les 10 premières années, soit un **taux de survie sans reprise partielle ou totale (KM) de 74,37% (68,4 – 79,39)**

Sur 3050 PTC, le taux brut sans reprise partielle ou totale est de 92.59%.

ETUDES de COHORTE OBSERVATIONNELLE MULTICENTRIQUE

1. POURQUOI ?

Dans le cadre du renouvellement du remboursement prévu pour 2015, la Haute Autorité de Santé (HAS) avait demandé une étude de cohorte avec des données exhaustives sur l'ensemble des prothèses posées :

1. Suivi fonctionnel et radiologique de toutes les prothèses posées
2. Pourcentage de reprise en individualisant : les reprises sans dépose comportant des gestes ligamentaires, osseux et sur les articulations sous-jacentes, le changement partiel ou complet des pièces prothétiques, les données relatives aux pertes osseuses
3. Suivi des reprises portant sur l'indolence, la mobilité articulaire, les complications évalués notamment par suivi radiologique »

Cette exigence réglementaire avait été à la base de la collaboration industriels-AFCP : les industriels s'engageaient à financer une partie du coût (32 euros/prothèse implantée) de fonctionnement du registre, l'AFCP mettait à disposition le registre pour réaliser cette étude de cohorte observationnelle.

Dès 2011, les industriels et le pôle IMER (aujourd'hui pôle de Santé publique des HCL) avaient élaboré un protocole d'étude de cohorte continue qui a été validé par la HAS.

Avec une estimation du taux de reprises à 24 mois à 15% (extrapolation à partir des données de la littérature), il a été convenu d'inclure dans la cohorte un nombre total de 216 patients pour chaque modèle de prothèse.

- ⇒ En plus des données issues du registre, tous les patients concernés par cette étude de cohorte doivent être rappelés par l'unité de recherche mandatée par les industriels, à 12 mois, 24 mois, puis tous les 2 ans jusqu'à 10 ans.
- ⇒ La possibilité de ces rappels téléphoniques avait été validée par la CNIL en même temps que le dossier du registre (14 Juin 2012 - *Décision DR-2012-236*) ; les patients et les chirurgiens en ont connaissance via la fiche d'information [courrier AFCP – mention CNIL] qui doit être remis à chaque patient en même temps que le passeport prothèse.
- ⇒ Compte tenu de l'incompréhension manifestée par certains chirurgiens lors des premiers rappels téléphoniques fin 2013, pour les patients arrivant à 1 an de recul, un nouveau courrier rédigé par les industriels et validé par le président de l'AFCP a été distribué à tous les chirurgiens ayant des patients concernés par cette étude de cohorte.

Cette procédure est classique pour toutes les études multicentriques concernant en particulier la cancérologie et les études randomisées sur les médicaments. Les ARC (attachés de recherche clinique sous la responsabilité de médecins) d'organismes de recherche accrédités, recueillent régulièrement des données directement auprès des patients, ce qui permet de garantir une quasi-exhaustivité de recueil alors que beaucoup de patients ne sont pas convoqués et/ou ne viennent pas régulièrement aux consultations de contrôle de leur praticien.

Cette étude de cohorte observationnelle réglementaire constitue de plus, en temps réel, un audit des informations du registre sur sa capacité à rapporter les reprises chirurgicales.

Ce type d'audit des registres prothétiques articulaires est régulièrement utilisé dans d'autres pays, à l'aide d'enquêtes (postales, informatiques, ...) directement auprès des patients, et indépendantes des chirurgiens.

Les résultats de ces audits sont rapportés dans les congrès internationaux :

- ⇒ 13th EFORT – Berlin Mai 2012. Symposium. Short-term effects of national arthroplasty registers
- ⇒ IFFAS/ (International Federation of Foot and Ankle Societies) / AOFAS Chicago Septembre 2014.
Muir DC (New Zealand). An independent audit of the New Zealand Joint Registry (NZJR) at 13 years. Are we adequately capturing revision data.[4]

II . RESULTATS transmis à la HAS

Le premier rapport intermédiaire d'octobre 2014 (1 par modèle de prothèse), concernait les prothèses ayant au minimum 1 an de recul au 18 Juin 2014 (soit une date de pose avant le 18 juin 2013). Le protocole prévoit l'analyse des 216 premières prothèses saisies et remplissant ces critères.

A la date de l'analyse, les prothèses de chaque marque remplissant ces critères ont été concernées par les rappels téléphoniques. En préambule du rapport était mentionné le pourcentage de prothèses non saisies dans le registre par modèle.

L'unité de recherche en charge des rappels (Pôle IMER) a été performante : une exhaustivité de 95% a été obtenue quand les conditions étaient réunies.

Elle s'est heurtée à 2 problèmes qui ont altéré les recueils auprès des patients :

- Numéro téléphonique du patient erroné (lors de la saisie administrative du patient par le chirurgien). Un chirurgien, poseur important de PTC, avait saisi le numéro de son secrétariat au lieu de mettre les coordonnées téléphoniques des patients. En présence de numéro erroné, le chirurgien ayant opéré le patient a été systématiquement contacté par le Pôle IMER afin de fournir de nouvelles coordonnées.
- Un chirurgien, qui après avoir été ré informé officiellement, avait refusé que ses patients soient contactés.

⇒ **Taux de reprise chirurgical réel vs taux de reprise déclaré dans le registre**

Tout modèle prothétique confondu, 340 patients ont été contactés téléphoniquement à 1 an :

- 24 ont déclarés avoir été réopérés de leur cheville prothésée, soit 7% des PTC à 1 an de recul
- 7 avait une fiche de révision saisie dans le registre, soit 2% des PTC à 1 an de recul.

Ainsi pour l'étude de cohorte préliminaire à 1 an, le registre n'avait détecté que 29% des reprises chirurgicales réellement effectuées (2% vs 7%).

Depuis ce premier rapport intermédiaire, plusieurs rapports édités par le service de recherche et Epidémiologie clinique des HCL et validés par un comité scientifique de l'AFCP (C. Maynou CHRU Lille, JL Besse CHU Lyon) ont été transmis par les industriels à la HAS pour leur dossier de remboursement :

- Rapport PTC Salto - Juillet 2016 (2 ans)
- Rapport PTC Salto Talaris Novembre 2018 (2 ans)
- Rapport PTC Salto- Novembre 2018 (4 ans)
- Rapport PTC Star – Septembre 2020

DISCUSSION - CONCLUSIONS

❑ Le Registre fonctionne, il est implémenté tous les jours :

1. Grâce aux efforts et à la coordination des industriels, du pôle Sante publique des HCL, et de l'AFCP l'exhaustivité de la saisie des données initiales est satisfaisante et stable : **80,4 % (vs 77,6% en Juin 2014, 79,2% en Juin 2015, et 78,8% en Juin 2016, 81,5% en Juin 2020).**

REGISTRE FRANCAIS des PROTHESES TOTALES de CHEVILLE	
Situation de l'étude (28 Décembre 2025)	
Nombre d'inclusion en 2012 :	242
Nombre d'inclusion en 2013 :	421
Nombre d'inclusion en 2014 :	420
Nombre d'inclusion en 2015 :	486
Nombre d'inclusion en 2016 :	443
Nombre d'inclusion en 2017 :	499
Nombre d'inclusion en 2018 :	568
Nombre d'inclusion en 2019 :	499
Nombre d'inclusion en 2020 :	400
Nombre d'inclusion en 2021 :	408
Nombre d'inclusion en 2022 :	450
Nombre d'inclusion en 2023 :	460
Nombre d'inclusion en 2024 :	494
Nombre d'inclusion en 2025 :	468
Total :	6258

Cependant le maintien de cette exhaustivité reste fragile alors qu'il conditionne la pérennité et la fiabilité du registre. Pour l'année 2021 la saisie des PTC dans le registre avait fortement chuté (**64,7%**) en grande partie lié au défaut d'affichage du registre pour le grand public.

2. **Depuis son lancement en Juin 2012, le registre a permis d'objectiver des variations significatives du type d'implant posé.**

Alors que dans les années 2000, pratiquement exclusivement des PTC à 3 composants étaient posées en Europe, aujourd'hui 99 % des PTC implantées en France sont des PTC à 2 composants (*Infinity-Inbones, Salto Talaris à patin fixe, Quantum*).

3. **Tout en restant le fait de quelques centres, les fiches de suivi des patients sont remplies plus fréquemment : 47,5 % (vs 24,7% en Juin 2014, 41,4% en Juin 2015, 39,4% en Juin 2016).**

Elles ne sont certes pas obligatoires dans le cadre d'un registre ; mais ces informations sont demandées aux industriels par la HAS.

Cet effort doit être poursuivi, car pour pouvoir réaliser des courbes de survie fiables, il est indispensable d'avoir des informations de suivi sur tous les patients inclus (notre système de santé ne permet pas d'avoir directement les informations sur les réinterventions ou sur le décès éventuel des patient inclus...)

En revanche le rapport préliminaire de l'étude de cohorte demandé et transmis à la HAS était un peu « décevant » (cf rapport Registre AFCP – 2014).

- Les fiches de révision du registre n'avaient permis de détecter que **29% des reprises chirurgicales réellement effectuées**. Ainsi pour les Prothèses incluses dans le registre et ayant 1 an de recul, le registre donne un taux de reprise de 2% alors que le taux réel est de 7%.
- De même, un audit indépendant des données du New Zealand Joint Registry (NZJR) à 13 ans avait objectivé que leur registre ne détectait que 50% des reprises réellement effectuées [4].

Cela démontre que les registres prothétiques ne constituent pas le « Gold standard » pour estimer le taux de reprise chirurgicale et qu'ils surestiment les courbes de survie réelles (études concepteurs > études indépendantes > données des registres > audit direct des patients !).

L'étude de cohorte menée en parallèle, à la demande de la HAS, (avec rappel des patients inclus dans le registre de l'AFCP) est donc indispensable même si elle a suscité incompréhension et critique lors de sa mise en place.

❑ **Le registre a été « toiletté » en 2015**

Dans sa conception initiale, des champs « autres » étaient systématiquement proposés pour chacune des grands groupes d'items. Après 3 ans de fonctionnement, ces champs « autres » contenaient beaucoup d'informations qui gênaient l'analyse statistique annuelle.

Début 2015, toutes les informations contenues dans les champs « autres » ont été analysées, avec l'aide du pôle IMER. Certaines auraient dû être codées dans d'autres champs existants, d'autres n'avaient aucun rapport direct avec la prothèse posée ; quelques informations pertinentes ont conduit à créer de nouveaux items.

Pendant l'été 2015, en collaboration avec le responsable du registre pour l'AFCP et la société Medsharing qui héberge le registre, l'unité de recherche a recodé manuellement plus de 500 dossiers comportant des éléments « autres » soit en les supprimant, soit les reclassant dans les champs existants ou dans les nouveaux champs créés.

Ce toilettage est habituel dans toutes les bases de données médicales car il est impossible de prévoir d'emblée tous les champs nécessaires ; de plus les techniques, les implants et les gestes associés évoluent.

L'AFCP promoteur du registre a supporté la charge financière de ces améliorations, afin que le registre puisse perdurer.

La PTC Cadence a été intégré au registre en 2020, la PTC Infinity en 2021 avec l'item guide de coupe sur mesure, la PTC Quantum (développé pour être posé avec des guides de coupe sur mesure) en 2022

❑ **L'expérience innovante du registre Français des Prothèses de cheville est suivie avec intérêt en Europe**

En particulier, à travers les publications faites en 2014 à l'EFAS (*10th EFAS Congress – Barcelona. October 2014*), en 2015 à l'EFORT (*16th EFORT Congress – Prague, CZ 27-29 May 2015- Free paper session*), en 2016 à l'AOFAS (*AOFAS Congress – Toronto 20-23 July 2016 – poster session*), et en 2025 à l'EFORT (*EFORT Congress – Lyon – Invited lecture*) et à l'EFAS (*EFAS Congress – Vilnius – walk poster*)

L'AFCP et ses présidents successifs (JL Besse, JA Colombier, B Ferre, JY Coillard, C Maynou, D Mainard, B Piclet, P Barouk), depuis la mise en place du registre, peuvent être fiers du travail accompli.

❑ **Le registre des PTC est suivi attentivement par la Haute Autorité de Santé (HAS)**

L'exhaustivité des données a été une condition indispensable pour la décision du CNEDIMTS (HAS) pour le renouvellement du remboursement des prothèses de cheville en 2015-2016.

C'est cette exigence qui est à la base de notre collaboration avec les industriels qui participent financièrement aux démarches de relances individuelles auprès des chirurgiens poseurs pour garantir l'exhaustivité du recueil des données initiales lors de la pose d'une prothèse de cheville.

La HAS a justifié sa décision dans un communiqué de presse le 10 décembre 2015 https://www.has-sante.fr/jcms/c_2580296/fr/protheses-de-cheville-avis-favorable-au-maintien-du-remboursement-dans-l-attente-des-donnees-de-suivi

« La chirurgie indiquée chez les malades ayant une articulation de la cheville définitivement endommagée inclut le blocage définitif de l'articulation (arthrodèse) ou la mise en place d'une prothèse totale de cheville. Suite à sa demande lors des évaluations précédentes, la Commission nationale d'évaluation des dispositifs médicaux et des technologies de santé (CNEDIMTS) a pu disposer des premières données en vie réelle d'un registre de qualité. Données qui ont permis de confirmer leur intérêt à court terme.

Chez les personnes qui souffrent d'une forme sévère d'arthrite rhumatoïde, qui ont une arthrite post-traumatique (causée par des chocs répétés) ou une atteinte articulaire qui détériore l'articulation de la cheville, l'intervention chirurgicale devient indispensable. La technique

de référence est pour l'instant l'arthrodèse de la cheville, c'est-à-dire une intervention chirurgicale qui vise à fixer définitivement la cheville, sans prothèse.

Depuis une dizaine d'années, les malades (500 par an) peuvent bénéficier d'une prothèse totale de cheville. Quatre prothèses de ce type (Hintegra de Integra ; Star de Stryker Spine SAS ; Salto et Salto Talaris de Tornier) ont été admises au remboursement avec une demande de la CNEDiMITS aux industriels de fournir des études post-inscription. Lors du renouvellement de leur évaluation, la commission a disposé de premières données en vie réelle obtenues grâce au registre national des Prothèses de cheville de l'AFCP (Association Française de Chirurgie du Pied) mis en place par le Dr Jean-Luc Besse, hospices civils de Lyon, pour lequel les chirurgiens orthopédistes se sont fortement mobilisés.»

Elle a également reposé la question de « centres experts » participant à ce registre [5] :

« La mobilisation exemplaire des professionnels de santé a permis de bénéficier des données de suivi

Des données de suivi pour 1 276 prothèses totales de chevilles posées entre juin 2012 et juin 2015 sont disponibles, soit une exhaustivité d'inclusion de près de 80% sur cette période. La HAS encourage les professionnels de santé à poursuivre leur effort qui facilite l'évaluation de ces dispositifs avec des informations précises concernant le devenir à court et à long terme des malades : évaluation du taux de reprise, c'est-à-dire le nombre de ré-interventions chirurgicales, et de leur devenir en termes de mobilité articulaire, de douleur et de complications. Dans la mesure où il existe une courbe d'apprentissage importante, la commission recommande qu'ils soient réservés à un nombre limité de centres avec des chirurgiens experts dans ce domaine participant à ce registre. »

Le 10 Mars 2020, la CNEDiMITS de la HAS a donné un avis favorable pour le remboursement d'une autre PTC à patin fixe : la prothèse Infinity (société WRIGHT). Le remboursement a été validé en France (JO) en Mai.

Dans le contexte des discussions actuelles, le renseignement ou non des bases de données deviendra probablement un critère éventuel d'accréditation de centres poseurs.

D'autant qu'il apparaît clairement que les gros poseurs remplissent nettement plus le registre (93% de PTC saisies pour les centres posant plus de 10 prothèses par an) que les poseurs très occasionnels (46% de PTC saisies pour les centres ayant posé 1 prothèse).

C'est déjà le cas pour la base de données Epithor dans laquelle les chirurgiens thoraciques français doivent renseigner non seulement toutes leurs interventions mais également les comorbidités, les complications et la mortalité à court et long termes afin d'obtenir leur accréditation. Cette démarche mise en place en 2003 a abouti à un taux d'exhaustivité de plus de 95%.

❑ Premières études à partir des données du registre

Les données contenues dans le registre ont permis de faire les premières études dans le cadre de symposium pour nos congrès :

- Journées Printemps AFCP Reims 2018. Table ronde DPC « Pied Rhumatoïde » (*sous la direction de C. Piat et A. Rochwerger*). Les résultats des 144 PTC chez des patients porteurs d'une polyarthrite Rhumatoïde ont été comparés à ceux des 2196 PTC du registre.
- Journées Printemps AFCP Rennes 2019. Symposium « Reprise de Prothèse de cheville par Prothèse de cheville » (*sous la direction de J.L. Besse et J. Brilhault*). Les résultats des 89 reprises de PTC par PTC comparés à ceux des 2753 PTC du registre ont permis de confirmer à moyen terme la validité de cette option par rapport aux reprises de Prothèse de cheville par arthrodèse.

❑ Validité des courbes de survie à 2 et 10 ans / fiches de suivi en nombre insuffisant

- Elles objectivent des taux de survie (1. Toutes reprises chirurgicales – 2. Changement partiel ou ablation total implant) inférieurs aux séries publiées. Ceci est en accord avec les analyses comparatives des données des registres vs celles des études publiées [6].
- Elles démontrent l'intérêt et la nécessité d'avoir un registre national de Prothèses de cheville.
- Les courbes de survie Kaplan-Meier sont pénalisées par le taux insuffisant de fiches de suivi. Ainsi les courbes de survie (KM) du registre de l'AFCP objectivent à 10 ans des taux à 53,5 % sans reprise – 74,4% sans dépose, ce qui est inférieur aux données des autres registres, en particulier Scandinaves.
- Il est donc indispensable que des actions soient entreprises auprès des chirurgiens pour qu'ils remplissent leur fiche de suivi (consultation) dans le registre afin d'améliorer la qualité des courbes de survie qui sont la raison d'être d'un registre. C'est à ce niveau que l'AFCP, avec l'aide des industriels, doit agir rapidement, sinon le service rendu par les PTC risque d'être déclaré comme insuffisant.

❑ Evolutions en cours, du registre

- Des démarches réglementaires devront être effectuées pour satisfaire aux nouvelles obligations concernant les recherches sur données
- En plus du score fonctionnel AOFAS, le score de l'EFAS (European Foot Ankle Society) qui comporte 6 questions (type PROMS - Patient reported outcome measures) et l'EVA douleur ont été ajoutés en 2023
- Afin de pallier le manque de visites de suivi renseignées par les chirurgiens (> 50%) qui pénalise le calcul des courbes de survie, nous envisageons de donner la possibilité aux patients de saisir eux-mêmes leur évaluation fonctionnelle et de répondre régulièrement à quelques questions (ré-intervention ? prothèse toujours en place ? etc...)
Pour cela, un module e-Pro est en cours d'élaboration pour que le patient soit contacté à 1 an – 2 ans – 4 ans – 6 ans – 8 ans – 10 ans, par mail et/ou par SMS. Ce contact ne serait mis en place que pour les nouveaux patients inclus. Cela aura un coût et imposera des démarches réglementaires (notamment pour respecter la Loi Jardé), dont il faudra rediscuter entre les différents partenaires (industriels – AFCP – Unité de recherche gestionnaire du registre).
- Ces démarches initiées en 2021 ont pris du retard en raison des rachats de sociétés d'implants orthopédiques qui ont compliqués les discussions : la PTC STAR distribuée par la société Stryker n'a pas obtenu le renouvellement de son remboursement (évaluation CNEDiMTS de la HAS) et a été vendu à la société Donjoy, la société Wright-Tornier a fusionné avec la société Stryker qui distribue maintenant les PTC Salto Talaris –XT et la PTC Infinity, la société Integra distributeur de la PTC Cadence a été racheté par la société Smith-Nephew qui a fait le choix fin 2022 d'arrêter la commercialisation de cette prothèse en Europe, la société I-ceram distribuant la PTC Akile a cessé son activité en décembre 2024...

❑ Evolutions actuelles du marché des Prothèses de cheville en France

- La PTC Salto à patin mobile et la PTC Hintegra ne sont plus distribuées.
- La société Smith et Nephew a également décidé d'arrêter en 2023 la distribution de la PTC Cadence en Europe du fait des contraintes liées à la nouvelle réglementation Européenne concernant les DMI (dispositifs médicaux Implantables)
- La société I.Ceram qui distribuait la PTC Akile (à patin mobile) a cessé son activité en Décembre 2024
- Il n'y a plus que 2 modèles de PTC (à patin fixe) remboursés en France
 - ✓ PTC Infinity (distribué avec des guides de coupe sur mesure, non remboursés : Prophecy)
 - ✓ PTC Salto-Talaris-XT qui ne sera plus distribué fin 2025 (au changement de réglementation Européenne). Pendant le dernier trimestre 2022, elle n'était déjà plus disponible par absence de fabrication !
- Un modèle à patin mobile sont disponibles mais non remboursés : PTC Akile et PTC Star
- Des nouvelles PTC à patin fixe (marquée CE mais n'ayant pas de remboursement en France) sont en diffusion limitée : PTC Easymove (société FH), PTC Quantum posée intégralement avec des guides de coupe personnalisés (société In2Bones-Conmed). Pour l'instant seul la société Conmed distribuant la PTC Quantum a choisi d'intégrer leur PTC dans le registre

❑ Conclusions

L'avenir des Prothèses de cheville en France est menacé du fait de leur prix de remboursement très bas (par rapport aux autres Pays Européens), du non remboursement des Guides de coupe sur mesure et des implants de révision.

Fin 2025, un seul modèle de Prothèse de Cheville remboursable partiellement (Prothèse Infinity-Inbone dont les guides de coupe Prophecy ne sont pas prise en charge) est disponible, ce qui limite les possibilités thérapeutiques des chirurgiens Français par rapport à leur collègues Européens.

En Juin 2022, le registre a eu 10 ans, une extraction des données a été réalisée en 2025 afin de faire une analyse statistique détaillée des résultats fonctionnels, radiologiques et des courbes de survie en fonction de différents facteurs (type de prothèse, indications, âge, geste associés, effet centre...). Cela permettra de démontrer l'apport d'un registre de Prothèse articulaire.

Nous pourrions comparer les résultats du registre à l'étude de Dagneaux L publié en 2022 sur des données de 4748 PTC en France extraites du PMSI (2010-2019) qui a permis d'objectiver des taux de survie et de révision influencé par le type d'implant, l'âge des opérés, et le volume de pose par chirurgien (< 10 /an).

Cette comparaison permettra sans doute de préciser les apports respectifs des différents types de base de données

REFERENCES

1. Besse JL, Judet Th. Surveillance des dispositifs médicaux implantables : Création du Registre national des Prothèses totales de cheville. Une collaboration innovante au service d'une nouvelle technique chirurgicale. Maitrise Orthopédique- Janvier 2013 – N° 220 - Actualités p18-19.
 2. Kolling C, Simmen BR, Labek G, Goldhahn J. [Key factors for a successful National Arthroplasty Register](#). J Bone Joint Surg Br. 2007; 89(12):1567-73.
 3. Besse JL, Pole IMER des HCL. Registre des Prothèses totales de cheville: le mode d'emploi. Nouvelles pratiques, nouveaux outils ! Maitrise Orthopédique- Janvier 2013 – N° 220 - Actualités p19.
 4. Muir DC, Puna R, Shakian V, Baker C (New Zealand). An independent audit of the New Zealand Joint Registry (NZJR) at 13 years. Are we adequately capturing revision data. 5th IFFAS/AOFAS Chicago, sept 2014.
 5. Basques BA, Bitterman A, Campbell KJ, Haughom BD, Lin J, Lee S. [Influence of Surgeon Volume on Inpatient Complications, Cost, and Length of Stay Following Total Ankle Arthroplasty](#). Foot Ankle Int. 2016 Oct;37(10):1046-1051.
 6. Labek G1, Klaus H, Schlichtherle R, Williams A, Agreiter M. [Revision rates after total ankle arthroplasty in sample-based clinical studies and national registries](#). Foot Ankle Int. 2011; 32(8):740-5.
 7. Dagneaux L, Nogue E, Mathieu J, Demoulin D, Canovas F, Molinari N. Survivorship of 4,748 Contemporary Total Ankle Replacements from the French Discharge Records Database. J Bone Joint Surg Am. 2022; 20;104(8):684-692...
-